



DE KARTENFÜHRER
TOURISTISCHE DIENSTLEISTUNGEN



Nehmen Sie einen Blick auf ein kleines, seit der Antike bewohntes Land, das alle geschichtlichen Entwicklungen mit dem festen Willen erlebt hat, fern von Trübel und Schnelllebigkeit zu existieren.

Ein Land mit steilen Weinhängen, unwirtlichen Klippen und widerspenstigen Felsen. Mit versteckten Tälern und kühlen Schluchten. Mit flachen Ebenen, säuberen Bächen und sonnigen und gepflegten Anbauflächen.

Eine Welt aus kleinen Dörfern, denen weder Plagen, noch Frost, noch Eroberung oder Überschwemmung den Lebenswillen gebrochen haben. Bewohnt seit der Zeit, als die Menschen in Höhlen lebten und anfangen, das Land zu bebauen, Wälder zu roden und Trockenmauerwerk zur Terrassenbegrenzung zu errichten, später Brücken, Einsiedeleien und Burgen.

Lernen Sie die Männer und Frauen des Landkreises Priorat kennen, die die Liebe zu ihrem Territorium und zum Leben auf dem Land pflegen. Und die Zugerestien, die sich von der Magie eines Ortes haben verzaubern lassen, wo die Engel Treppen emporsteigen und die Menschen Wein in den Adern haben.



WANDERWEGNETZ

Der Consell Comarcal del Priorat (Kreisrat) hat eine Vielzahl alter Wege instand gesetzt, damit die jüngere Generation den Pfaden ihrer Vorfahren folgen und die Zukunft ihres Landes mit den Augen derer betrachten kann, die es über Jahrhunderte bearbeitet haben. Denn es gibt Geheimnisse, die sich nur zu Fuß enthüllen lassen, langsam. La Xarxa de Camins del Priorat (das Wanderwegnetz des Priorat) besteht aus früheren Landstraßen, Maultierpfaden und Fußwegen sowie aus neuere Führer- und Landwirtschaftswegen. Es handelt sich um Wege, die vom Consell Comarcal, den lokalen Rathshausen, dem Parc Natural de la Serra de Montsant (Naturschutzpark Montsant-Massiv) und dem Consorci de la Serra de Llaberia (Konsortium Llaberia-Massiv) instand gesetzt wurden und instand gehalten werden. Die Wanderwege des Netzes sind mit gelben Markierungen versehen außer denen, die Teile eines der länger Weg des europäischen Netzwerkes von Fernwanderwegen) oder PR (kürzerer Weg) sind. Diese Wege sind mit den Markierungen der FEEC (Verband der katalanischen Wandervereine) versehen.



LEITFADEN FÜR TOURISTISCHE DIENSTLEISTUNGEN

- ALBARCA**
 - SELBSTVERSORGER-FERIENUNTERKUNFT **PLA DEL CASTELL (CPI)** C/ de la Plaça, s/n T. +34 659 863 185 www.pladelcastell.com PT-000226 / HUTT-005534
- CABACÉS**
 - AGROLADEN COOPERATIVA DE CABACÉS C/ de Mig, s/n T. +34 977 839 112 / 977 839 043 www.coopcabaces.coop
- CAPÇANES**
 - SELBSTVERSORGER-FERIENHAUS **CAL BENITO (CPI)** C/ de la Font, 12 T. +34 977 830 894 / 657 892 430 www.calbenito.cat - PT-000282
- LA FIGUERA**
 - RESTAURANT EL RACÓ DE LA FIGUERA Carretera, s/n T. +34 650 900 927 / 977 402 490 sandrahucbells@hotmail.com
- ELS GUIAMETS**
 - BAR-RESTAURANT UND WEINHANDLUNG **MESTRAL** Av. de la Carretera, 53 T. +34 977 413 073 / 669 638 923 mestralguiamets@hotmail.com
 - HOTEL **CAL TORNER***** C/ del Raval, 4 T. +34 977 413 052 / 676 667 790 www.caltorner.com HT-000870
 - FERIENUNTERKUNFT **CA LA PROVIDÉNCIA (CPI)** Av. Carretera, 6, 2a T. +34 690 697 262 www.calaprovidencia.com HUTT-014589

- LA BISBAL DE FALSET**
 - GÄSTEZIMMER (AGROTURISMUS) **CAL MATEU (CPC)** C/ Major, 27 T. +34 687 467 963 www.calmateu.es PT-000075
 - AGROLADEN COOPERATIVA DE LA BISBAL DE FALSET C/ de la Palma, 40 T. +34 977 819 034 / 977 819 010 www.montsacer.com
- CORNUDELLA DE MONTSANT**
 - FREMDEVVERKEHRSBÜRO C/ del Comte de Rius, s/n T. +34 977 821 000 www.turismepriorat.org
 - RESTAURANT FONDA EL RECÓ UND LÄNDLICHE UNTERKUNFT **CASA ESTIVILL (CPI)** Pl. de la Vila, 10 - T. +34 977 821 032 www.fondaelfreco.com PT-000187
 - RESTAURANT **QUATRE MOLINS** C/ Comte de Rius, 8 T. +34 977 821 004 www.ronadelles.com
 - RESTAURANT **LA SERRA** Finca La Plana, s/n T. +34 977 821 106 www.restaurantaserra.com
 - BAR-RESTAURANT **VENTA D'EN PUBILL** Landstrasse Reus-Cornudella de M. C-242, Kreuzung mit T-702 T. +34 977 821 077
 - GÄSTEZIMMER **CAL GIRAL (CPC)** C/ Sant Francesc, 1 T. +34 977 821 082 / 676 647 178 www.calgiral.com PT-000019 / PT-000208

- ESCALADEI**
 - RESTAURANT **ALMA MATER** Landstrasse T-702, km 13 T. +34 877 912 292 www.almamaterpriorat.com HT-004848
 - RESTAURANT EL REBOST DE LA CARTOIXA Rambra Cartoixa, 15 T. +34 977 827 149 www.elrebostdelcartoixa.com
 - HOTEL **TERRA DOMINICATA****** Landstrasse T-702, km 13 T. +34 877 912 292 www.terradominicata.com HT-004848
 - AGROLADEN EL MOLÍ DE L'OLI C/ Priorat, 1 T. +34 690 248 518 / 626 997 447 / 639 449 797 www.molideoli.com

- FALSET**
 - FREMDEVVERKEHRSBÜRO **DES PRIORAT** Pl. de la Quartera, 1 T. +34 977 831 023 www.turismepriorat.org
 - RESTAURANT **AJ** C/ de Miquel Barceló, 18 T. +34 977 830 164 / 636 716 071 www.facebook.com/aj.falset
 - FERIENUNTERKUNFT **CA LA BIENVENIDA (CPI)** C/ Font Vella, 2 - T. +34 670 671 668 www.espiolpriorat.com HUTT-014370
 - RESTAURANT **LO VERGER (CPI)** C/ Bonaventura Pascó, 24 T. +34 639 319 519 nuria@imagninashop.com HUTT-009738
 - AGROLADEN COOPERATIVA DE FALSET-MARÇA C/ de Miquel Barceló, 31 T. +34 649 998 152 www.etim.cat
 - AGROLADEN PRIORAT NATUR (ÖL- UND WEINPROBEN) C/ de Miquel Barceló, 20 T. +34 977 830 885 www.prioratnatur.com
 - WEINHANDLUNG **AGUILO VINATERIA** C/ de Miquel Barceló, 11 T. +34 977 830 304 www.aguilovinateria.com
 - WEINHANDLUNG **VINS I OLIS DEL PRIORAT** C/ de Miquel Barceló, 25 T. +34 977 831 835 www.vinsiolisdelpriorat.com
 - TRAVEL PRIORAT (WEIN, GASTRONOMIE UND GESCHICHTE) Camí Vell alter Weg nach Gratallops - T. +34 654 519 385 www.allojamentsmasiaesplanes.com HUTT-048080-68
 - FERIENUNTERKUNFT **LA CASETA (CPI)** Av. de Reus, 18 - T. +34 610 473 636 www.lacasetadefalset.com HUTT-012688

- GRATALLOPS**
 - RESTAURANT **CELLERS DE GRATALLOPS** C/ del Piró, 32 T. +34 977 839 036 restaurantcellersdelgratallops@gmail.com
 - BAR-RESTAURANT **LA CASSOLA DEL PRIORAT** Landstrasse T-710 Falset-Gratallops, km 8,5 T. +34 977 262 146 / 616 319 345 juanberruezo@hotmail.es
 - RESTAURANT **LA FONT C/ de la Consolació, 2 T. +34 977 839 279 lafont.gratallops@gmail.com HT-000887**
 - RESTAURANT-GÄSTEZIMMER **CELLER CLOS FIGUERAS (CPC)** C/ de la Font, 38 T. +34 977 262 373 / 627 471 732 www.closfigueras.com HT-000890
 - HOTEL **CELLER BUIL&GINÉ**** / RESTAURANT AMICS** Landstrasse T-710 Gratallops-la Vilella Baixa, km 11,5 - T. +34 977 839 810 www.builgine.com - HT-000877
 - HOTEL-RESTAURANT **CAL LLOP****** C/ de Dalt, 21 - T. +34 977 839 502 www.cal-lop.com - HT-000809
 - HOTEL **CELLER TROSSOS DEL PRIORAT*** Landstrasse T-710 Gratallops - La Vilella Baixa, km. 10,5 T. +34 638 415 891 www.hoteltrossosdelpriorat.com HT-000887
 - GASTHAUS **ELVIRA**** C/ del Piró, 43 T. +34 977 839 167 / 660 456 895 www.hostalelvira.com - HT-000692
 - FERIENUNTERKUNFT **CAL JOANET (CPI)** C/ de la Font, 30 T. +34 977 054 999 / 653 537 553 martis@uoc.edu - HUTT-008088
 - FERIENHAUS **CAP-MAS (MSV)** Landstrasse T-711, Gratallops-Torroja, Km. 1,5 T. +34 977 830 893 / 670 671 668 www.capmaspriorat.com HUTT-007984
 - FERIENUNTERKUNFT **CA L'AIXUT (CPI)** C/ Portellet, 5 - T. +34 722 614 520 www.calaixut.com HUTT-040163-20
 - AGROLADEN **GRATALLOPS VINICOLA DEL PRIORAT** C/ del Piró, s/n - T. +34 977 839 167 www.vinicoladelpriorat.com

- EL LLOAR**
 - FERIENUNTERKUNFT **CAL LLORENÇET (CPI)** C/ Nou, 12 T. +34 601 118 913 / 606 060 849 calllorençet@gmail.com HUTT-000096
- MARÇA**
 - BAR-RESTAURANT **LES AGULLES** Bahnhof Marçà-Falset (RENFE) T. +34 977 178 215 / 696 551 886 www.lesagulles.com
 - GÄSTEZIMMER **MAS FIGUERES (MS)** Landstrasse T-300, Falset-Marçà, km 2 T. +34 977 178 011 / 644 205 484 www.masfigueres.com PT-000013
 - AGROLADEN COOPERATIVA DE FALSET-MARÇA C/ de Dalt, 74 - T. +34 977 178 201 www.etim.cat
- EL MASROIG**
 - BAR-RESTAURANT **FLOR DE MAIG** C/ Nou, 5 - T. +34 977 825 424 flordemaig.masroig@gmail.com
 - AGROLADEN **CELLER MASROIG** Pg. de l'Arbre, 3 T. +34 977 825 026 / 646 743 922 www.cellermasroig.com

- EL MOLAR**
 - GÄSTEZIMMER **PERXE (CPC)** C/ de la Font, s/n T. +34 977 825 504 / 670 544 420 www.perxe.com - PT-000171
- PRADELL DE LA TEIXETA**
 - SELBSTVERSORGER-UNTERKUNFT **CAL PORXO (CPI)** C/ Major, 12 - T. +34 639 350 255 www.calporxo.com - PT-000302

- SIURANA**
 - RESTAURANT **SIURANA** C/ Major, 1 T. +34 977 821 027 www.restaurantsiurana.com
 - RESTAURANT **ELS TALLERS** C/ dels Rentadors, 2 T. +34 977 821 144 www.siuranella.com
 - HOTEL **LA SIURANELLA**** C/ dels Rentadors, 2 T. +34 977 821 144 www.siuranella.com HT-000798
 - CAMPINGPLATZ **SIURANA** (3te Kategorie) Coll de Ginebre, s/n T. +34 977 821 383 www.campingsiurana.com KT-000128

- LA VILELLA ALTA**
 - BAR-RESTAURANT **LO CUPET 39** C/ Major, s/n T. +34 636 361 963 locupet39@gmail.com
 - SELBSTVERSORGER-UNTERKUNFT **L'ABADIA (CPI)** Pl. de la Vila, 3 T. +34 659 424 031 / 977 839 477 http://casarualabadia.webnode.es PT-000307

- LA VILELLA BAIXA**
 - RESTAURANT **CA L'ARTUR** C/ Priorat, 9 T. +34 977 839 454 http://restaurant-ca-lartur.negocio.site
 - FERIENWOHNUNGEN **CA LA VICTORIA** C/ del Riu, 10 T. +34 977 839 008 / 635 923 264 http://calavictoria.blogspot.com HUTT-006329 / HUTT-006330 / HUTT-006331 / HUTT-006332
 - AGROLADEN **LA VILELLA BAIXA VINICOLA DEL PRIORAT** C/ Nou, 10 T. +34 977 839 272 www.vinicoladelpriorat.com

- LA SERRA D'ALMOS**
 - SELBSTVERSORGER-UNTERKUNFT (AGROTURISMUS) **CA LA LOLA (CPI)** C/ Escoles, 15 T. +34 638 840 631 / 605 065 944 www.calalola.net - PT-000245
 - AGROLADEN **LA SERRA** C/ Major, 17 T. +34 977 417 429 www.cellermasroig.com

MS: Landhaus, das einzelne Zimmer mit Frühstück vermietet
 MSV: Landhaus, das ganz vermietet wird (Selbstversorgung)
 CPC: Haus innerhalb eines Dorfes, das einzelne Zimmer mit Frühstück vermietet
 CPI: Haus innerhalb eines Dorfes, das ganz vermietet wird (Selbstversorgung)
 PRIORAT: Priorat Enoturisme



Die Weinkeller des Priorat öffnen Ihnen ihre Türen. Das Fremdenverkehrsbüro hält eine Liste bereit mit den für Besucher zugänglichen Weinkellern der beiden Anbaugebiete unserer Region: D.O. Montsant und D.O.Q. Priorat. (Bitte fragen Sie danach.)



Die Olivenölroute

Das Olivenöl aus dem Priorat ist außergewöhnlich. In den verschiedenen Ölmühen dieser Route können Sie den Herstellungsprozess und seine Eigenschaften kennenlernen. Insgesamt acht Mühlen laden zum Besuch und zur Probe des kaltgepressten Olivenöls ein. (Bitte fragen Sie nach den Handzetteln.)



FREMDEVVERKEHRSBÜRO DES LANDKREIS PRIORAT
 Plaça de la Quartera, 1 - 43730 Falset · T. 977 831 023 - oit@priorat.cat
www.turismepriorat.org

Bearbeiten: Consell Comarcal del Priorat

In Zusammenarbeit mit: COSTA DAURADA, Diputació Tarragona

Priorat ENOTURISME

Priorat ENOTURISME PRIORAT



01 CARTOIXA D'ESCALADEI

Escaladei

Das Karthäuserkloster von Escaladei (12. – 19. Jh.) ist eine der wichtigsten historischen Stätten des Priorats und ein Muss für alle, die die Wurzeln des heutigen Landkreises Priorat entdecken wollen.

Vom 1. Oktober bis 15. Dezember und vom 1. März bis 31. Mai 10 – 17 Uhr

Vom 16. Dezember bis 28. Februar 10 – 15.30 Uhr

Vom 1. Juni bis 30. September 10 – 19.30 Uhr

Mo (außer wenn Feiertag) geschlossen; 01.01., 06.01., 25.12. u. 26.12. geschlossen

Von Dienstag bis Sonntag mit Voranmeldung unter +34 977 638 556 oder per E-Mail: reservesmonuments.acdpc@gencat.cat

Camí de la Cartoixa, s/n ("Klosterweg") 43361 Escaladei T. +34 977 827 006 - escaladei.cultura@gencat.cat http://monuments.mhcat.cat/cartoixa_d_escaladei



02 MUSEU DE LES MINES DE BELLMUNT DEL PRIORAT ("BERGBAUMUSEUM")

Bellmunt del Priorat

Das Eugènia Bergwerk verfügt über 20 Untergeschosse. Der Museumsbesuch mit Führung ermöglicht den Gang durch 700m des ersten Stollens in 35m Tiefe.

Vom 1. September bis 30. Juni Mo – Fr: nur nach Vereinbarung Sa: 11 – 13 u. 16 – 18 Uhr (Führung um 16.30 Uhr) So u. Feiertag: 11 – 13 Uhr

Vom 1. Juli bis 31. August Di – Sa: 11 – 13 u. 17 – 19 Uhr So u. Feiertag: 11 – 13 Uhr

Vom 24.12. bis 15.01. geschlossen.

Ctra. de la Mina, s/n ("Landstraße zum Bergwerk") 43738 Bellmunt del Priorat T. +34 626 384 706 / +34 977 830 578 museu@minesbellmunt.cat www.minesbellmunt.cat



03 MUSEU MIQUEL MONTAGUD

Cabacés

Das Museum zeigt Werke des vormals privaten Museums "Das Echo des Greco", d.h. Reproduktionen sowie eigene Werke von Miquel Montagud Borja (1897-1984).

Sa, So: 10.30 – 13.30 Uhr Am 01.01., 06.01., Ostern und Weihnachten geschlossen

C. Major, 72 - 43373 Cabacés T. +34 977 839 518 / +34 977 839 109



04 PONT VELL

Cabacés

Brücke mittelalterlichen Ursprungs über den Fluss Montsant (14. Jh.) aus Quadersteinen direkt auf den Felsen gebaut. 38m lang, 6m hoch und 3m breit. Sichtbare Steinmetzzeichen.

05 CASTELL DE FALSET

KREISMUSEUM Falset

Das Kreismuseum in der Burg von Falset ist ein neuer Museumsraum, der auf angenehme, mitnehmende und interaktive Weise zur historischen und kulturellen Entdeckung des Territoriums einlädt. Ausgehend von einer sorgfältigen Auswahl von Objekten werden verschiedene Aspekte und Momente der Geschichte dargestellt.

Vom 1. Oktober bis 31. März Mo, Do, Fr, Sa: 10 - 14 u. 16 - 18 Uhr So u. Feiertage: 10 - 14 Uhr

Vom 1. April bis 30. Juni Mo, Do, Fr, Sa: 10 - 14 u. 17 - 19 Uhr So u. Feiertage: 10 - 14 Uhr

Vom 1. Juli bis 30. September Mo, Do, Fr, Sa: 10 - 14 u. 17 - 20 Uhr So u. Feiertage: 10 - 15 Uhr

01/01, 06/01 u. 25/12 geschlossen

Bonaventura Pascó, s/n - 43730 Falset T. +34 977 830 434 / +34 618 739 311 museu@falset.org <http://www.falset.org/llocs-interes/castell-de-falset-museu-comarc>



06 MUSEU LULA PÉREZ-MARÇAGINÉ

Marçà

Das Museum beherbergt Skulpturen und andere Arbeiten des lokalen Künstlers Marçel·l Giné (1918-2006) und seiner Frau Lula Pérez. Im gleichen Museum werden Bilder des Malers Josep Sancho Piqué (1872-1959) vom Anfang des 20. Jahrhunderts ausgestellt.

So: 11.30 – 13.30 Uhr Mo – Sa: nur nach Vereinbarung, Tel. +34 663 196 486

C. de Dalt, 58 - 43775 Marçà T. +34 977 178 000



07 CENTRE D'INTERPRETACIÓ DE LA TORTUGA MEDITERRÀNIA

Marçà

Ein wunderbarer Naturraum, der zeigt, wie Griechische Landschildkröten geschützt und gezüchtet werden, und wo eine Geruchswelt aus Küchen- und Heilkräutern entdeckt werden kann. Ein zentraler, mit einheimischen Pflanzen bewachsener Pfad erlaubt einen Rundgang und die Beobachtung der Schildkröten in ihren individuellen Bereichen.

Von der Osterwoche bis 12. Oktober Sa, So u. Feiertag: 10 – 13 Uhr

Zu anderen Zeiten nach Vereinbarung im Voraus

La Miloquera, Mas de l'Escultor 43775 Marçà T. +34 656 955 490 / +34 977 178 000



08 COVA DE SANTA LLÚCIA

La Bisbal de Falset

Diese große Höhle aus Konglomeratgestein befindet sich wenige Kilometer außerhalb von La Bisbal de Falset (Straße nach La Palma d'Ebre). Wenige Tage vor der Ebro Schlacht (Juli 1938) wurde sie von republikanischen Truppen als Feldlazarett hergerichtet.

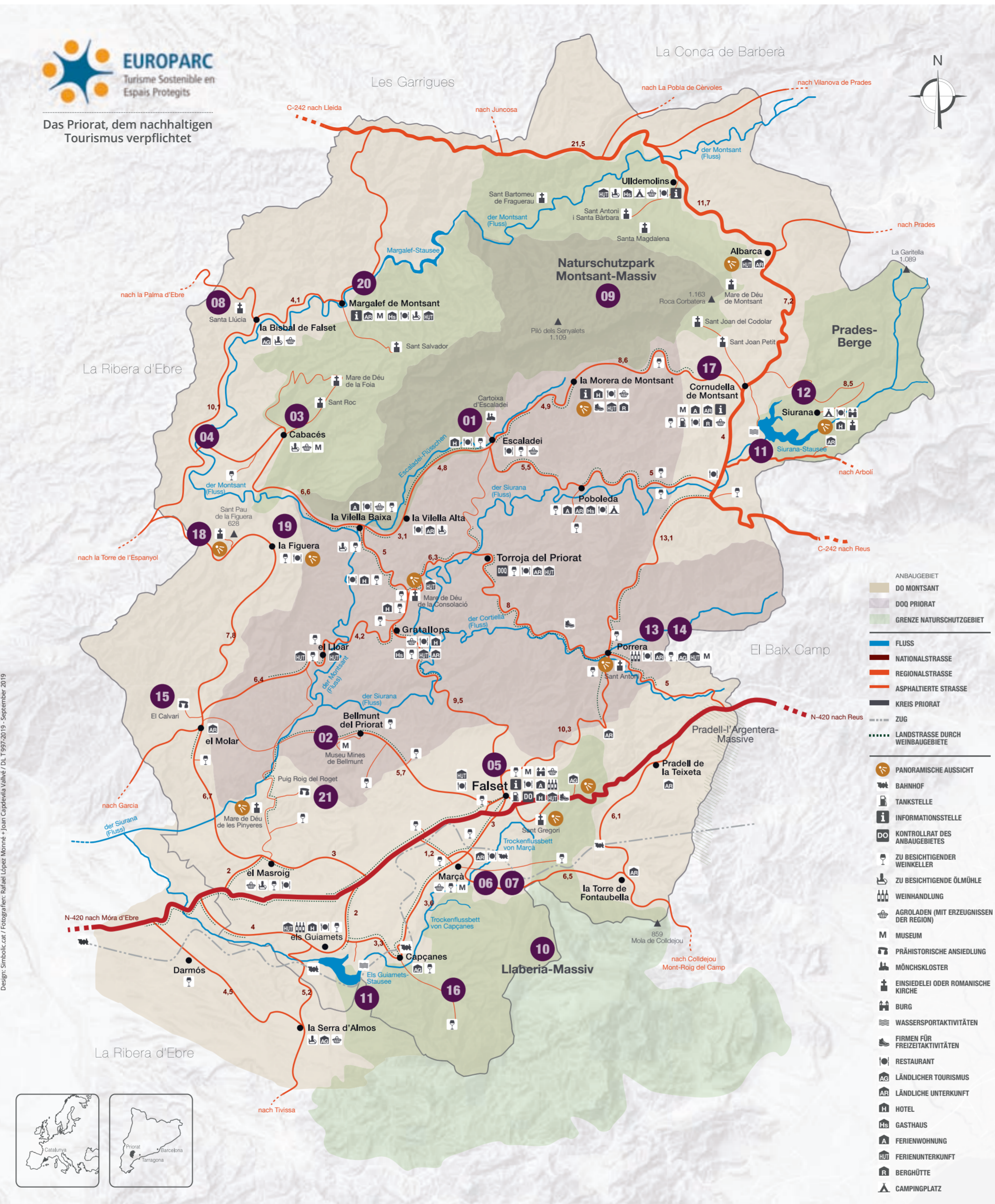

Design: Simbalet.cat / Fotografien: Rafael Lopez-Nomra - Joan Capdevila i Valeri / DL 1997/2019 - September 2019



09 SERRA DE MONTSANT

Das Montsant-Massiv wurde 2002 zum Naturschutzpark erklärt und wird als Symbol für das Priorat und die ganze Provinz Tarragona angesehen. Die Besteigung erfolgt über "Graus", Pässe, die den Durchgang durch die Felsen auf das Hochplateau ermöglichen. Einige von ihnen sind relativ breit und einfach zu überwinden, da sie früher auch von Lasttieren genutzt wurden; andere erlauben nur den Durchgang einer einzelnen Person. Ihre charakteristischen Formen sind untrennbarer Teil der Landschaft des Kreises Priorat und der Provinz Tarragona. <http://parcsnaturals.gencat.cat/ca/serra-montsant>

10 SERRA DE LLABERIA

Das Llaberia- und das Collejou-Massiv sind Festungen; von steilen Klippen und Kalksteinwänden eingefasste Burgen. Ihre charakteristischen Formen sind untrennbarer Teil der Landschaft des Kreises Priorat und der Provinz Tarragona. www.serrallaberia.org

11 EMBASSAMENTS DE SIURANA I ELS GUIAMETS ("STAUSEEN")

Auf diesen in wunderschönen Landschaften gelegenen Stauseen können Wassersportarten wie Kanu- und Kajakkfahren praktiziert werden.

ERMITES DEL PRIORAT ("EINSIEDELEIEN")

Das Priorat hat eine lange Tradition der Einsiedelei. Insgesamt 16 Einsiedeleien befinden sich über das gesamte Gebiet verteilt an landschaftlich außergewöhnlich schönen Orten. Die meisten von ihnen können mit dem Auto erreicht werden.



12 HISTORISCHES DORF UND HERVORRAGENDE AUSSICHT

Siurana

Reizendes Dörfchen mit Kopfsteinpflaster und Natursteinhäusern. Siurana war die letzte Sarazenenhochburg in Katalonien (bis 1153); Überreste lassen sich noch am Dorfeingang erkennen. Besuchenswert auch die romanische Kirche (12. Jh.).

Führungen auf Katalanisch und Spanisch ohne Anmeldung

Sa, So u. Feiertage: 12 Uhr Veranstalter: www.codoleducacio.com Weitere Informationen: +34 977 327 362 www.turismesiurana.org



13 SONNENUHREN-ROUTE

Porrera

Ein Spaziergang durch das Dorf Porrera, um die 14 wunderschönen und künstlerisch vielfältigen Sonnenuhren zu entdecken. Sie stammen mehrheitlich aus dem 19. Jh., als die Region einen wirtschaftlichen Aufschwung erlebte.



14 HAUSMUSEUM CA L'AMORÓS

Porrera

Entdecken Sie die Winkel eines mehr als 200 Jahre alten, wohlhabenden Hauses im Dorf Porrera. Vom Keller bis unter das Dach können Sie dort Werkzeuge für die Feldarbeit, epochale Kleider und Haushaltswäsche, Möbel und andere Kuriositäten besichtigen.

Mo – Do: nach Voranmeldung Fr, Sa, So, Feiertage: 11 – 14 u. 16.30 – 20 Uhr

C. Mestre Llubra, 7 - 43739 Porrera T. +34 685 099 031 - priorattours@gmail.com www.calamorosporrera.com



15 PRÄHISTORISCHE ANSIEDLUNG EL CALVARI

El Molar

Die archaologische Fundstätte El Calvari (7.-6. Jh. v. Chr.) befindet sich in der Nähe des Dorfes El Molar auf einem kleinen Hügel. Von El Molar aus führt ein asphaltierter, beschilderter Weg nahe der Kreuzung der Straße nach La Figuera mit der nach El Lloar dorthin, ca. 550m lang.



16 FELSENMALEREIEN

Capçanes

Die Täler von Capçanes bewahren einen einzigartigen Schatz in Form von Felsenmalereien: eine solche Dichte von Malereien auf so kleinem Raum - in einem Radius von 2 km - findet sich sonst nirgendwo in Katalonien. Es handelt sich um 19 Funde in drei Schluchten, im Umfeld des Llaberia-Massivs und von grosser künstlerischer Qualität und selbst für Experten überraschender Thematik.

Führungen an jedem ersten Samstag des Monats nach Anmeldung über www.codoleducacio.com Weitere Informationen: +34 977 327 362



17 ARXIU MORATÓ ARAGONÈS

Cornudella de Montsant

L'Arxiu Morató Aragones (AMA) ist ein dem Künstler Josep Maria Morató Aragones (Reus, 1923 - Barcelona, 2006) gewidmeter Raum; der Künstler war Ehrenbürger von Reus und Cornudella de Montsant. Das Archiv beherbergt Gemälde, Zeichnungen und Graphiken des Malers sowie dokumentarisches Material aus seinem Privatarchiv.

Mo – Fr (nicht feiertags): 17 – 20 Uhr Wochenende, Juli u. August: nach telefon. Vereinbarung, +34 977 561 416

Casal Jaume I - C. Sant Isidre, 21-23 43360 Cornudella de Montsant arxiuamorataragones@gmail.com <http://morato-aragones.blogspot.com.es>



18 OBSERVATORI DE LA BATALLA DE L'EBRE-ERMITA DE SANT PAU

La Figuera

500m östlich der Sant Pau (St. Paul) Einsiedelei in Richtung Gipfel gelegen, kann der Kommandopunkt (zentrierte Gräben) der republikanischen Armee besucht werden, wo 1938 die Ebro Schlacht geplant wurde.



19 EL Balcó del Priorat

La Colla d'en Solans

Der Coll d'en Solans Aussichtspunkt bietet einen wunderschönen Panoramablick auf das Zentrum des Priorats und das Montsant-Massiv. Direkt am Abhang befindet sich eine Tafel, die die Dörfer in Sichtweite benennt.



20 MOLÍ D'OLI DE MARGALEF. CENTRE D'INTERPRETACIÓ DE L'OLI

Margalef de Montsant

Das Zentrum zur Darstellung des Olivenöls und der Ertragswirtschaft des Montsant ist gleichzeitig Informationspunkt für den Naturpark. In einer restaurierten Ölmühle untergebracht, informiert es über den traditionellen Herstellungsprozess des Olivenöls. Gleichzeitig vermittelt es Wissenswertes über das Olivenöl und die Umwelt.

Bitte erfragen Sie die Öffnungszeiten telefonisch, +34 977 827 310 (Mo-Fr: 8-15 Uhr)

C. dels Molins, 60 43371 Margalef de Montsant <http://parcsnaturals.gencat.cat/ca/serra-montsant> www.facebook.com/PNMontsant



21 PRÄHISTORISCHE ANSIEDLUNG PUIG ROIG DEL ROGET

El Masroig

Archäologische Fundstätte (9.-7. Jh. v. Chr.) in der Gemeinde El Masroig. Strategisch günstig gelegen auf einem Hügel im Wald mit Blick auf den Fluss Siurana und das Montsant-Massiv. Eine Fundstätte mit vollständig ausgegrabenen Fundamenten, die zu den am besten erhaltenen in ganz Katalonien zählt.